Лицата на Европейския парламент 2009 - 2011 г.



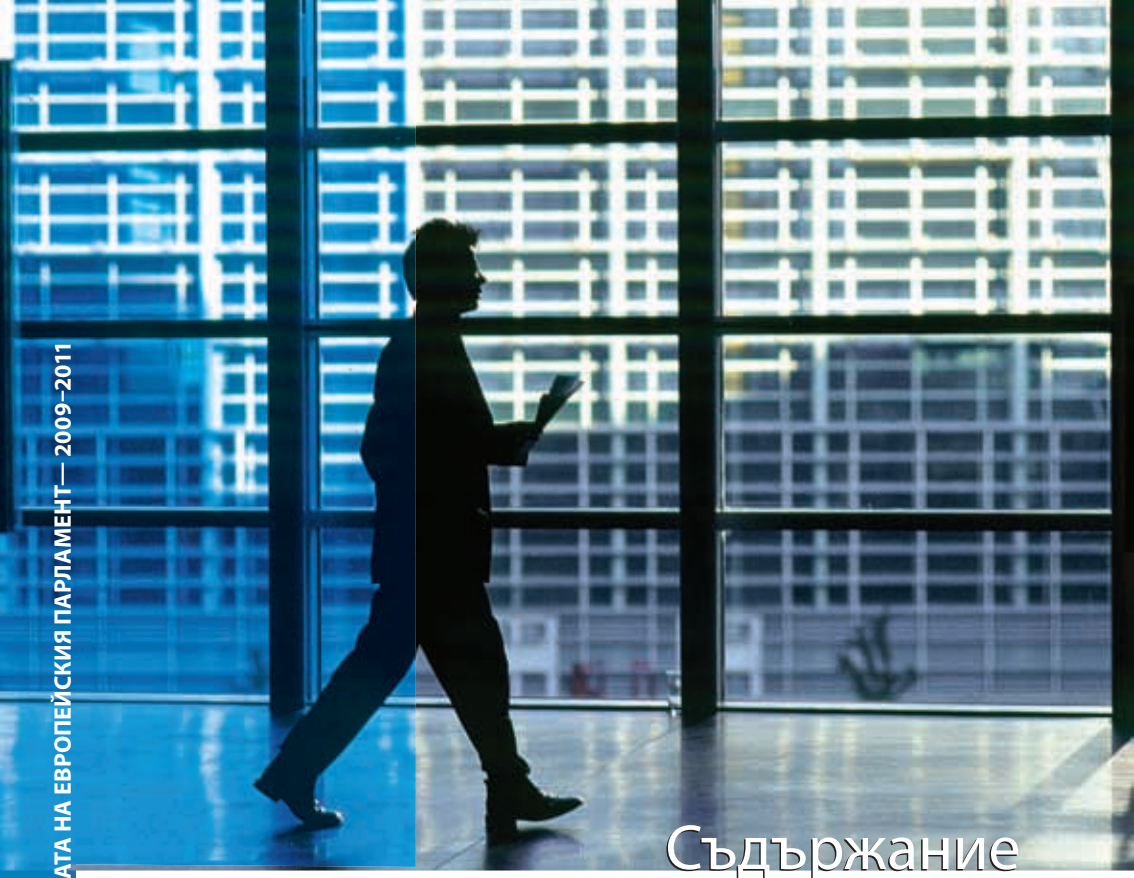

Съдържание

- Предговор от председателя 3
- Европейският парламент 5
  - Председателят на Европейския парламент 5
  - Членовете на ЕП и политическите групи 6
- Политическите органи 10
  - Председателският съвет 10
  - Членовете на Председателския съвет 10
  - Бюрото 12
  - Квесторите 12
  - Бюрото на Парламента 13
- Парламентарните комисии 16
  - Постоянните комисии на Европейския парламент и техните председатели 16
  - Специалната комисия 18
- Делегациите 19
  - Делегациите и техните председатели 19
  - Многостранни парламентарни асамблеи 21
- Генералният секретариат 22



Предговор от председателя

Европейският парламент, представляващ почти 500 милиона граждани в 27-те държави-членки, се намира в самата сърцевина на нашата демократична система. Той изпълнява както институционална, така и социална роля. Той е натоварен и с още една задача – да създава идеята за една нова Европа и то в момент, когато тя е изправена пред редица предизвикателства.

В процеса на разрешаване на икономическата криза Европа трябва да говори с един глас. Преди години, зад Желязната завеса, по улиците можеше да се чуе следният лозунг: „Няма свобода без солидарност". Сега можем да кажем:„Без солидарност няма общност", не може да има и съвременна и свободна Европа. Трябва да се браним срещу изкушението на протекционизма и повторното национализиране на политиките на ЕС. По тази причина политиката на сближаване трябва да продължи да има приоритетен характер в следващата многогодишна финансова рамка, ако искаме да постигнем цялостна интеграция на нашия обединен отново континент.

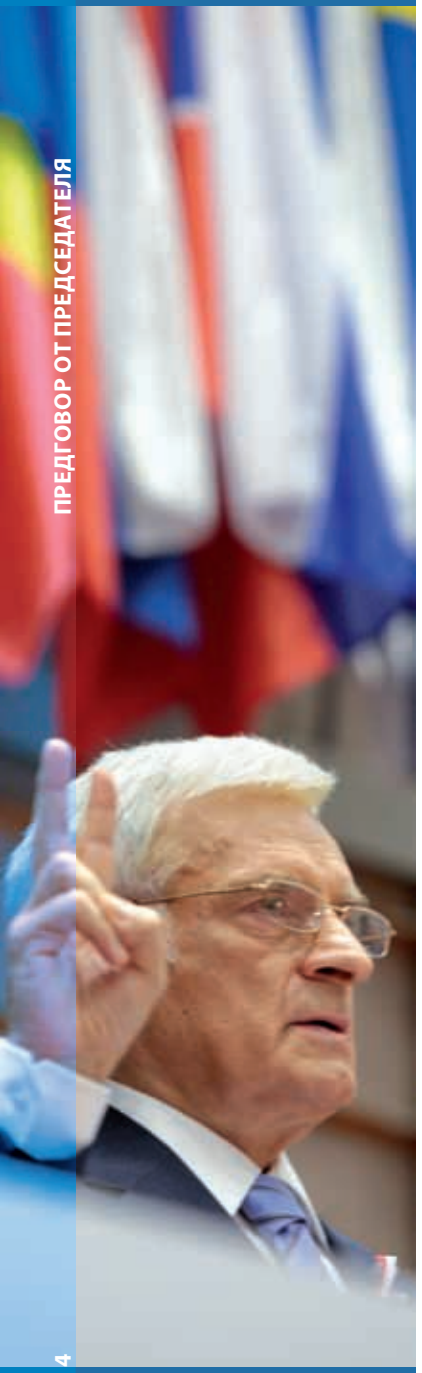

С влизането в сила на Договора от Лисабон от 1 декември 2009 г. ще възникнат нови възможности. Единният пазар е нашето голямо постижение. Длъжни сме да го защитаваме и укрепваме, за да можем да гарантираме конкурентоспособността на Европа. Изправени сме пред енергийна и климатична криза. Настъпил е часът за обща енергийна политика на Съюза.

Във връзка с това трябва да разработваме и съгласувана и ефективна външна политика, която включва идеята за световен ред и партньорство. Европейският съюз е радетел за правата на човека и малцинствата. Добър пример за това е учредената от Парламента награда „Сахаров" в чест на защитниците на правата на човека.

С влизането в сила на Договора от Лисабон Парламентът разполага с много по-широки правомощия. Той трябва да гарантира, че умее да се вслушва внимателно и да предприема необходимите действия. В тази връзка наши приоритети трябва да бъдат по-оживените дебати в пленарната зала и по-тясното сътрудничество с другите институции и с националните парламенти на 27-те държави-членки.

Избирането ми за председател на Европейския парламент олицетворява мечтата за един обединен континент, управляван от гражданите. Вече няма „стара" и "нова" Европа. Има една наша обща Европа, един проект, който изисква решителност и упорит труд, един проект, за който са мечтали поколения европейци. Готов съм да внеса своя принос в това дело, защото тези мечти бяха и мои мечти.



Jerzy Buzek
Председател на Европейския парламент

ЕВРОПЕЙСКИ ПАРЛАМЕНТ

Европейският парламент

Европейският парламент е парламентарният орган на Европейския съюз (ЕС). Настоящият парламент, избран през юни 2009 г., наброява 736 членове, произхождащи от 27-те държави-членки на ЕС. Над една трета от тях са жени. Европейският парламент, чието седалище е в Страсбург, разполага с три места на работа: Брюксел, Люксембург и Страсбург.

Председателят на Европейския парламент

Мандатът на председателя на Европейския парламент е от две години и половина с възможност за преизбиране, което представлява половината от парламентарния мандат. Председателят представлява Европейския парламент в неговите външни отношения, както и в отношенията с другите институции на Общността. Той председателства пленарните заседания на парламента, Бюрото на парламента (включващо 14 заместник-председатели) и Председателския съвет на политическите групи.

Председатели на Европейския парламент (1958-2011 г.)

1958-1960	Robert Schuman
1960-1962	Hans Furler
1962-1964	Gaetano Martino
1964-1965	Jean Duvieusart
1965-1966	Victor Leemans
1966-1969	Alain Poher



ROBERT SCHUMAN

1969-1971	Mario Scelba
1971-1973	Walter Behrendt
1973-1975	Cornelis Berkhouwer
1975-1977	Georges Spénale
1977-1979	Emilio Colombo
1979-1982	Simone Veil
1982-1984	Pieter Dankert
1984-1987	Pierre Pflimlin
1987-1989	Lord Plumb
1989-1992	Enrique Barón Crespo
1992-1994	Egon Klepsch
1994-1997	Klaus Hänsch
1997-1999	José María Gil-Robles
1999-2002	Nicole Fontaine
2002-2004	Pat Cox
2004-2007	Josep Borrell Fontelles
2007-2009	Hans-Gert Pöttering
2009-…	Jerzy Buzek

Членовете на ЕП и политическите групи

Членовете на Европейския парламент участват в политически групи – те не се формират в зависимост от националността, а в зависимост от политическите възгледи на членовете. Политическата група е съставена от членове, избрани в поне една четвърт от държавите на ЕС, и наброява минимум 25 членове. В момента в Европейския парламент има седем политически групи. Членовете, които не се числят към нито една от тези групи, се наричат „независими". Политическите групи разполагат със собствена администрация и членовете имат парламентарни сътрудници.

Списък на политическите групи

1. Група на Европейската народна партия (Християндемократи) (EPP)



2. Група на Прогресивния алианс на социалистите и демократите в Европейския парламент (S&D)



3. Група на Алианса на либералите и демократите за Европа (ALDE)



4. Група на Зелените/Европейски свободен алианс (Greens/EFA)



5. Група на Европейските консерватори и реформисти (ECR)



6. Конфедеративна група на Европейската обединена левица – Северна зелена левица (GUE/NGL)



7. Група „Европа на свободата и демокрацията“ (EFD)



Независими членове (NI)





Съставът на Европейския парламент

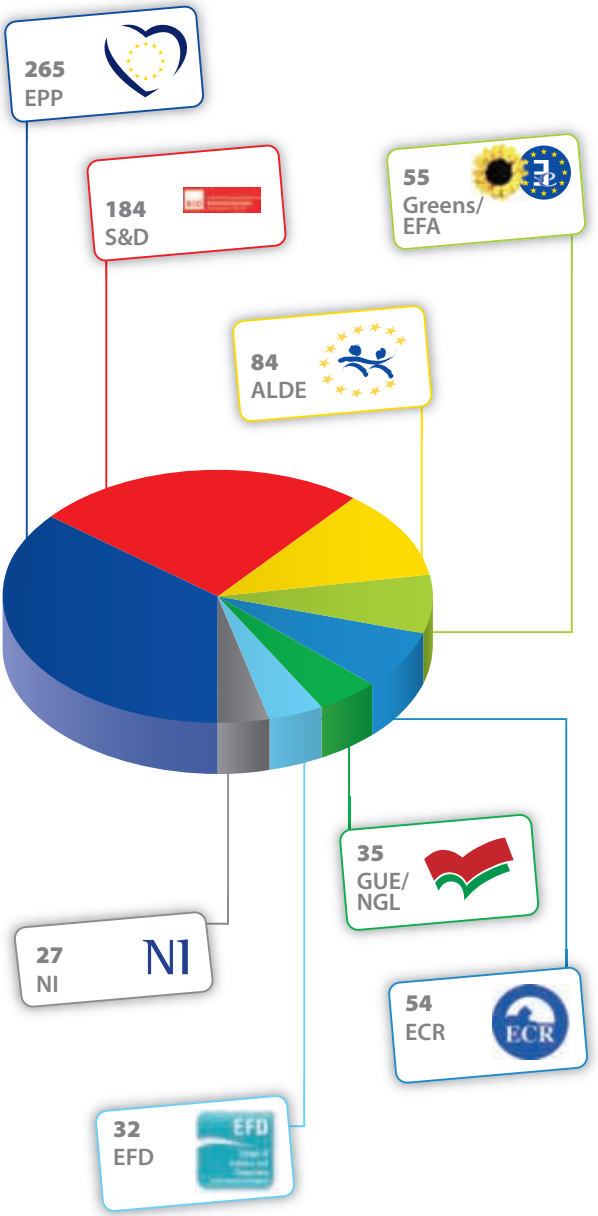

Разпределение на местата по политически групи и по държави-членки след изборите през м. юни 2009 г.

	EPP	S&D	ALDE	Greens/ EFA	ECR	GUE/ NGL	EFD	NI	Общо
Белгия (BE)	5	5	5	4	21			2	22
България (BG)	6	4	5					2	17
Чехия (CZ)	2	7			9	4			22
Дания (DK)	1	4	3	2		1	2		13
Германия (DE)	42	23	12	14		8			99
Естония (EE)	1	1	3	1					6
Ирландия (IE)	4	3	4			1			12
Гърция (EL)	8	8		1		3	2		22
Испания (ES)	23	21	2	2		1		1	50
Франция (FR)	29	14	6	14		5	1	3	72
Италия (IT)	35	21	7				9		72
Кипър (CY)	2	2				2			6
Латвия (LV)	3	1	1	1	1	1			8
Литва (LT)	4	3	2		1		2		12
Люксембург (LU)	3	1	1	1					6
Унгария (HU)	14	4			1			3	22
Малта (MT)	2	3							5
Нидерландия (NL)	5	3	6	3	1	2	1	4	25
Австрия (AT)	6	4		2				5	17
Полша (PL)	28	7			15				50
Португалия (PT)	10	7				5			22
Румъния (RO)	14	11	5					3	33
Словения (SI)	3	2	2						7
Словакия (SK)	6	5	1				1		13
Финландия (FI)	4	2	4	2			1		13
Швеция (SE)	5	5	4	3		1			18
Обединено кралство (UK)		13	11	5	25	1	13	4	72
Общо	**265**	**184**	**84**	**55**	**54**	**35**	**32**	**27**	736

*Договорът от Лисабон, влязъл в сила на 1 декември 2009 г., предвижда 751 членове на ЕП

ЕВРОПЕЙСКИ ПАРЛАМЕНТ

Политическите органи

Председателският съвет

Председателският съвет се състои от председателите на политическите групи и председателя на Европейския парламент. Той взема решения относно организацията на работата на Парламента и всички въпроси, свързани със законодателната програма:

- графика и дневния ред на пленарните сесии;
- състава на комисиите, на делегациите и разпределението на правомощията помежду им;
- законодателната програма

Той играе също така важна роля за взаимоотношенията на Европейския парламент с другите институции на Общността, с трети държави и с извънобщностните организации.

Членовете на Председателския съвет

Председател на Парламента и председатели на политическите групи



Jerzy BUZEK Председател на Парламента	EPP, PL

Joseph DAUL Председател на Групата на Европейската народна партия (Християндемократи)	EPP, FR	
Martin SCHULZ Председател на Прогресивния алианс на социалистите и демократите в Европейския парламент	S&D, DE	
Guy VERHOFSTADT Председател на Групата на Алианса на либералите и демократите за Европа	ALDE, BE	
Rebecca HARMS Съпредседател на Групата на Зелените/ Европейски свободен алианс	Greens/EFA, DE	
Daniel COHN-BENDIT Съпредседател на Групата на Зелените/ Европейски свободен алианс	Greens/EFA, FR	
Michal Tomasz KAMIŃSKI Председател на Групата на Европейските консерватори и реформисти	ECR, PL	
Lothar BISKY Председател на Конфедеративната група на Европейската обединена левица/ Северна зелена левица	GUE/NGL, DE	
Nigel Paul FARAGE Съпредседател на групата „Европа на свободата и демокрацията“	EFD, UK	



Francesco Enrico SPERONI — EFD, I
Съпредседател на групата „Европа на свободата и демокрацията“

Бюрото

Бюрото е съставено от председателя на Европейския парламент, 14-те заместник-председателя и петима квестори със статут на наблюдатели, избрани от членовете на Европейския парламент за мандат от две години и половина с възможност за преизбиране.

Бюрото ръководи вътрешното функциониране на парламента, включително:

— подготовката на прогнозен бюджет на Европейския парламент;
— административно-финансовата организация;
— Секретариата и неговите служби.

Квесторите

Те отговарят за административните и финансови въпроси, пряко свързани с членовете на ЕП. Петимата квестори заседават в бюрото в качеството на съветници. Те следят дали членовете на ЕП разполагат с всичко необходимо, за да изпълняват своя мандат.

Бюро на Парламента

Председател

Jerzy BUZEK	(EPP, PL)



Заместник-председатели

Gianni PITTELLA	(S&D, IT)



Rodi KRATSA-TSAGAROPOULOU	(EPP, EL)



Stavros LAMBRINIDIS	(S&D, EL)



Miguel Angel MARTÍNEZ MARTÍNEZ	(S&D, ES)



Alejo VIDAL-QUADRAS	(EPP, ES)



Dagmar ROTH-BEHRENDT	(S&D, DE)



Libor ROUČEK (S&D, CZ)



Isabelle DURANT (Greens/EFA, BE)



Roberta ANGELILLI (EPP, IT)



Diana WALLIS (ALDE, UK)



Pàl SCHMITT (EPP, HU)



Edward MCMILLAN-SCOTT (NI, UK)



Rainer WIELAND (EPP, DE)



Silvana KOCH-MEHRIN (ALDE, DE)

Квестори

Lidia GERINGER DE OEDENBERG	(S&D, PL)	
Jim HIGGINS	(EPP, IE)	
Astrid LULLING	(EPP, LU)	
Jiří MAŠTÁLKA	(GUE/NGL, CZ)	
Bill NEWTON DUNN	(ALDE, UK)	

ЕВРОПЕЙСКИ ПАРЛАМЕНТ

Парламентарните комисии

Подготвителната работа по предстоящите пленарни сесии на Парламента се извършва от 20-те комисии на Парламента, които обхващат всички теми, от правата на жените до здравеопазването и защитата на потребителите. Всяка комисия наброява между 24 и 76 членове на ЕП и има председател, ръководно бюро и секретариат. Парламентът може също така да сформира подкомисии и специални комисии за разглеждането на по-конкретни въпроси, както и анкетни комисии в рамките на своите надзорни правомощия. Разискванията в комисиите са публични.



Постоянните комисии на ЕП и техните председатели

- **Комисия по външни работи**
  Gabriele ALBERTINI (EPP, IT)
  - **Подкомисия по правата на човека**
    Heidi HAUTALA (Greens/EFA, FI)
  - **Подкомисия по сигурност и отбрана**
    Arnaud DANJEAN (EPP, FR)
- **Комисия по развитие**
  Eva JOLY (Greens/EFA, FR)
- **Комисия по международна търговия**
  Vital MOREIRA (S&D, PT)
- **Комисия по бюджети**
  Alain LAMASSOURE (EPP, FR)

- **Комисия по бюджетен контрол**
  Luigi de MAGISTRIS (ALDE, IT)
- **Комисия по икономически и парични въпроси**
  Sharon BOWLES (ALDE, UK)
- **Комисия по заетост и социални въпроси**
  Pervenche BERÈS (S&D, FR)
- **Комисия по околна среда, обществено здраве и безопасност на храните**
  Jo LEINEN (S&D, DE)
- **Комисия по промишленост, изследвания и енергетика**
  Herbert REUL (EPP, DE)
- **Комисия по вътрешния пазар и защита на потребителите**
  Malcolm HARBOUR (ECR, UK)
- **Комисия по транспорт и туризъм**
  Brian SIMPSON (S&D, UK)
- **Комисия по регионално развитие**
  Danuta Maria HÜBNER (EPP, PL)
- **Комисия по земеделие и развитие на селските райони**
  Paolo DE CASTRO (S&D, IT)
- **Комисия по рибно стопанство**
  Carmen FRAGA ESTÉVEZ (EPP,ES)
- **Комисия по култура и образование**
  Doris PACK (EPP, DE)
- **Комисия по правни въпроси**
  Klaus-Heiner LEHNE (EPP, DE)
- **Комисия по граждански свободи, правосъдие и вътрешни работи**
  Juan Fernando LÓPEZ AGUILAR (S&D, ES)



- **Комисия по конституционни въпроси**
  Carlo CASINI (EPP, IT)
- **Комисия по правата на жените и равенството между половете**
  Eva-Britt SVENSSON (GUE/NGL, SE)
- **Комисия по петиции**
  Erminia MAZZONI (EPP, IT)

Специална комисия

- **Специална комисия по финансовата, икономическата и социалната криза**
  Wolf KLINZ (ALDE, DE)



ЕВРОПЕЙСКИ ПАРЛАМЕНТ

Делегациите

Отношенията със страните извън Европейския съюз са изключително важни за Европейския парламент. Затова той поддържа делегации, които водят диалог с парламентите на държавите, които не са членки на Европейския съюз. Тези делегации играят съществена роля за засилване на влиянието на Европа на международната сцена.

Съществуват различни видове делегации:

— междупарламентарни делегации, чиято задача е да поддържа взаимоотношенията с парламентите на държавите извън Европейския съюз, които не са заявили желание за членство в Съюза;

— делегации в съвместните парламентарни комитети, които поддържат връзка със страните-кандидатки за членство в Европейския съюз и със страните, които са сключили договори за асоцииране с Общността;

— делегации в многостранните парламентарни асамблеи.

Делегациите на ЕП и техните председатели

Европа, Западни Балкани и Турция

- ЕС-Хърватия: Gunnar HÖKMARK (EPP, SE)
- ЕС-Бивша Югославска Република Македония - Jorgo CHATZIMARKAKIS (ALDE, DE)
- ЕС-Турция: Hélène FLAUTRE (Greens/EFA, FR)
- Швейцария, Исландия и Норвегия и Европейското икономическо пространство (ЕИП): Pat the Cope GALLAGHER (ALDE, IE)
- Албания, Босна и Херцеговина, Сърбия, Черна гора, Косово: Eduard KUKAN (EPP, SK)





- **Русия, държавите от Източното партньорство, Централна Азия и Монголия**
  - ЕС-Русия: Knut FLECKENSTEIN (S&D, DE)
  - ЕС-Украйна: Pawel Robert KOWAL (ECR, PL)
  - ЕС-Молдова: Monica Luisa MACOVEI (EPP, RO)
  - Беларус: Jacek PROTASIEWICZ (EPP, PL)
  - ЕС-Армения, ЕС-Азербайджан и ЕС-Грузия: Milan CABRNOCH (ECR, CZ)
  - ЕС-Казахстан, ЕС-Киргизстан, ЕС-Узбекистан, Таджикистан, Туркменистан и Монголия: Paolo BARTOLOZZI (EPP, IT)
- **Магреб, Машрек, Израел и Палестина**
  - Израел: Bastiaan BELDER (EFD, NL)
  - Палестински законодателен съвет: Proinsias DE ROSSA (S&D, IE)
  - страните от Магреб и Съюза на арабския Магреб: Pier Antonio PANZERI (S&D, IT)
  - страните от Машрек: Mário DAVID (EPP, PT)
- **Арабски полуостров, Ирак и Иран**
  - Арабския полуостров: Angelika NIEBLER (EPP, DE)
  - Ирак: Struan STEVENSON (ECR, UK)
  - Иран: Barbara LOCHBIHLER (Greens/EFA, DE)
- **Северна и Южна Америка**
  - Съединените американски щати: Elmar BROK (EPP, DE)
  - Канада: Philip BRADBOURN (ECR, UK)
  - Централна Америка: Emine BOZKURT (S&D, NL)
  - Андската общност: José Manuel GARCÍA-MARGALLO Y MARFIL (EPP, ES)
  - Меркосур: Luis YÁÑEZ-BARNUEVO GARCÍA (S&D, ES)
  - ЕС-Мексико: Ramon JÁUREGUI ATONDO (S&D, ES)
  - ЕС-Чили: Maria Paloma MUÑIZ DE URQUIZA (S&D, ES)
- **Азия/Тихоокеански регион**
  - Япония: Hans VAN BAALEN (ALDE, NL)
  - Китайска народна република: Crescenzio RIVELLINI (EPP, IT)
  - Индия: Graham WATSON (ALDE, UK)
  - Афганистан: Thijs BERMAN (S&D, NL)
  - Южна Азия: Jean LAMBERT (Greens/EFA, UK)
  - Югоизточна Азия и Асоциацията на държавите от Югоизточна Азия (АСЕАН): Werner LANGEN (EPP, DE)

- Корейския полуостров: Christian EHLER (EPP, DE)
- Австралия и Нова Зеландия: Mara BIZZOTTO (EFD, IT)

Африка

- Южна Африка: Michael CASHMAN (S&D, UK)
- Панафриканския парламент: Michael GAHLER (EPP, DE)

Многостранни парламентарни асамблеи

Съвместна парламентарна асамблея АКТБ-ЕС:
Louis MICHEL (ALDE, BE)

Евро-средиземноморска парламентарна асамблея (Евромед):
Jerzy BUZEK (EPP, PL)

Евро-латиноамериканска асамблея (Евролат):
José Ignacio SALAFRANCA SÁNCHEZ-NEYRA (EPP, ES)

Парламентарна асамблея Евронест:
Кристиан ВИГЕНИН (S&D, BG)

Отношения с Парламентарната асамблея на НАТО:
Jacek SARYUSZ-WOLSKI (EPP, PL)



ЕВРОПЕЙСКИ ПАРЛАМЕНТ

Генералният секретариат

Европейският парламент се подпомага в дейността си от Генерален секретариат. Задачата на секретариата е да координира законодателната дейност и да организира пленарните сесии и заседанията. Секретариатът е разположен в Люксембург и в Брюксел, а пленарните сесии се състоят в Страсбург и в Брюксел. Генералният секретар на Европейския парламент е Klaus Welle.



Генералният секретариат наброява близо 5400 длъжностни лица, срочно наети служители и договорно наети служители. Организационната структура включва кабинета на генералния секретар, десет генерални дирекции и правна служба. Секретариатът е структуриран по следния начин:

Генералната дирекция за председателството има отговорността да организира и да провежда пленарните заседания.

Генералната дирекция за вътрешни политики организира работата на парламентарните комисии в областта на вътрешните политики.

Генералната дирекция по външни политики осигурява организацията на дейността на парламентарните комисии и парламентарните делегации на Европейския съюз в областта на външните политики.



Генералната дирекция за комуникация се грижи за разпространяването на информацията сред гражданите, медиите и водещите представители на общественото мнение.

Генералната дирекция за персонала спомага за това различните генерални дирекции на Европейския парламент да разполагат с необходимите човешки ресурси, за да осъществяват дейността си.

Генералната дирекция за инфраструктура и логистика отговаря за управлението на инфраструктурата и логистиката в различните места на работа на Европейския парламент.

Генералната дирекция за писмени преводи подготвя документите на Европейския парламент на всички официални езици на Европейския съюз.

Генералната дирекция за устни преводи и организиране на конференции спомага за изпълнението на политическите изисквания, свързани с прилагането на режима на езиково многообразие в Европейския парламент.

Генералната дирекция по финанси подготвя, следи изпълнението, контролира и приключва бюджета на институцията. Тя предоставя експертна финансова и бюджетна помощ на всички разпоредители с бюджетни средства на Парламента, управлява финансите на членовете на ЕП и ръководи отдела за вътрешен одит.

Генералната дирекция за иновации и техническо обслужване отговаря за информационните и комуникационни технологии, както и за службите за публикации и разпространение на Европейския парламент.

Правната служба подпомага политическите органи на Парламента, както и неговия генерален секретариат. Тя подпомага парламентарните комисии в тяхната законодателна дейност и представлява Европейския парламент пред европейските и националните съдилища.

Наред с Генералния секретариат всяка политическа група разполага със свой секретариат, като числеността му зависи от броя на членовете на ЕП в съответната група. Секретариатите наброяват близо 700 служители. И накрая, малко над 1000 акредитирани парламентарни сътрудници също работят в Европейския парламент.



QA-30-09-197-BG-C

За повече информация можете да посетите следния уебсайт:

www.europarl.europa.eu

Настоящата публикация беше осъществена от Генералната дирекция за комуникация на Европейския парламент.

Ръкописът е завършен през декември 2009 г.



ЕВРОПЕЙСКИ ПАРЛАМЕНТ PARLAMENTO EUROPEO EVROPSKÝ PARLAMENT EUROPA-PARLAMENTET
EUROPÄISCHES PARLAMENT EUROOPA PARLAMENT ΕΥΡΩΠΑΪΚΟ ΚΟΙΝΟΒΟΥΛΙΟ EUROPEAN PARLIAMENT
PARLEMENT EUROPÉEN PARLAIMINT NA hEORPA PARLAMENTO EUROPEO EIROPAS PARLAMENTS
EUROPOS PARLAMENTAS EURÓPAI PARLAMENT IL-PARLAMENT EWROPEW EUROPEES PARLEMENT
PARLAMENT EUROPEJSKI PARLAMENTO EUROPEU PARLAMENTUL EUROPEAN
EURÓPSKY PARLAMENT EVROPSKI PARLAMENT EUROOPAN PARLAMENTTI EUROPAPARLAMENTET

Предоставени снимки

Европейски съюз, корица, страници 3, 4, 6, 10, 11, 12, 13, 14, 15, 16, 18, 21, 22;
Европейски съюз/Архитекти: Architecture Studio, страници 8, 19, 21;
Европейски съюз/Архитект: Association des architectes du CIC: Vanden Bossche sprl, C.R.V. s.a., CDG sprl, Studiegroep D. Bontinck, Façade and Hemicycle Interior Design-Arch. Michel Bouquillon, страници 17, 20, 22;
Yves Fonck/Архитект: Architecture Studio, страница 2; Bernard Rouffignac/Европейски съюз/Архитекти: Architecture Studio, страница 23.

Допълнителна информация за Европейския съюз можете да намерите в интернет чрез сървъра Europa (http://europa.eu).

Люксембург: Служба за публикации на Европейския съюз, 2010 г.

© Европейски съюз, 2010 г.
Възпроизвеждането е разрешено при посочване на източника.

Printed in Germany

Отпечатано на бяла, необработена с хлор хартия



Служба за публикации

